Комитет градостроительной политики ЛО
01-14-93/2021
20.12.2021

АДМИНИСТРАЦИЯ
ЛЕНИНГРАДСКОЙ ОБЛАСТИ

**КОМИТЕТ
ГРАДОСТРОИТЕЛЬНОЙ ПОЛИТИКИ
ЛЕНИНГРАДСКОЙ ОБЛАСТИ**

191023, Санкт - Петербург
пл. Ломоносова, 1, подъезд 5
Телефон (812) 539-46-00
E-mail: 5711323@mail.ru

20.12.2021 № 01-14-93/2021

На №_____ от _____

Главе администрации
Волховского муниципального района
Ленинградской области

А.В. Брицуну

Уважаемый Алексей Викторович!

Рассмотрев обращения Государственного казенное учреждения Ленинградской области «Управление автомобильных дорог Ленинградской области» (вх. № 01-08-2027/2021 от 16.11.2021, № 01-08-2027/2021-1 от 03.12.2021) направляю копию распоряжения Комитета градостроительной политики Ленинградской области от 13 декабря 2021 года № 390 «О принятии решения о подготовке проекта планировки территории и проекта межевания территории в целях размещения линейного объекта регионального значения «Мостовой переход через реку Котиха (протоку Репаранда) на автомобильной дороге «Подъезд к пос. Свирица в границах а/д Паша - Свирица – Загубье» (по титулу: «Строительство мостового перехода через реку Котиха (протоку Репаранда) на автомобильной дороге «Подъезд к пос. Свирица в границах а/д Паша – Свирица – Загубье» в Волховском районе Ленинградской области»)» для размещения в разделе 07.04 «Решение о подготовке проектов планировки и проектов межевания территории» ГИСОГД Ленинградской области.

Приложение: на 14 листах в 1 экз.

Председатель комитета И.Я. Кулаков

Е.С. Бужина
539-46-05

КОМИТЕТ ГРАДОСТРОИТЕЛЬНОЙ ПОЛИТИКИ
ЛЕНИНГРАДСКОЙ ОБЛАСТИ

РАСПОРЯЖЕНИЕ

от 13 декабря 2021 года № 390

О принятии решения о подготовке проекта планировки территории и проекта межевания территории в целях размещения линейного объекта регионального значения «Мостовой переход через реку Котиха (протоку Репаранда) на автомобильной дороге «Подъезд к пос. Свирица в границах а/д Паша - Свирица – Загубье» (по титулу: «Строительство мостового перехода через реку Котиха (протоку Репаранда) на автомобильной дороге «Подъезд к пос. Свирица в границах а/д Паша – Свирица – Загубье» в Волховском районе Ленинградской области»)

В соответствии со статьёй 45 Градостроительного кодекса Российской Федерации, статьёй 2 областного закона от 20 февраля 2018 года № 20-оз «Об отдельных вопросах подготовки и утверждения документации по планировке территории, подготовка которой осуществляется на основании решений органов исполнительной власти Ленинградской области», пунктом 2.10 Положения о Комитете градостроительной политики Ленинградской области, утверждённого постановлением Правительства Ленинградской области от 09 сентября 2019 года № 421, в целях реализации схемы территориального планирования Ленинградской области, утверждённой постановлением Правительства Ленинградской области от 17 июня 2021 года № 380, на основании обращений Государственное казенное учреждение Ленинградской области «Управление автомобильных дорог Ленинградской области» вх. № 01-08-2027/2021 от 16.11.2021, № 01-08-2027/2021-1 от 03.12.2021:

1. Принять решение о подготовке проекта планировки территории и проекта межевания территории в целях размещения линейного объекта регионального значения «Мостовой переход через реку Котиха (протоку Репаранда) на автомобильной дороге «Подъезд к пос. Свирица в границах а/д Паша – Свирица – Загубье» (по титулу: «Строительство мостового перехода через реку Котиха (протоку Репаранда) на автомобильной дороге «Подъезд к пос. Свирица в границах а/д Паша – Свирица – Загубье» в Волховском районе Ленинградской области») в соответствии со схемой границ территории проектирования согласно приложению № 1 к настоящему распоряжению.

2. Утвердить задание на подготовку проекта планировки территории и проекта межевания территории в целях размещения линейного объекта регионального значения «Мостовой переход через реку Котиха (протоку

ПРАВИТЕЛЬСТВО ЛЕНИНГРАДСКОЙ ОБЛАСТИ

Репаранда) на автомобильной дороге «Подъезд к пос. Свирица в границах а/д Паша – Свирица – Загубье» (по титулу: «Строительство мостового перехода через реку Котиха (протоку Репаранда) на автомобильной дороге «Подъезд к пос. Свирица в границах а/д Паша – Свирица – Загубье» в Волховском районе Ленинградской области») согласно приложению № 2 к настоящему распоряжению.

3. Утвердить задание на выполнение инженерных изысканий для подготовки проекта планировки территории и проекта межевания территории в целях размещения линейного объекта регионального значения «Мостовой переход через реку Котиха (протоку Репаранда) на автомобильной дороге «Подъезд к пос. Свирица в границах а/д Паша – Свирица – Загубье» (по титулу: «Строительство мостового перехода через реку Котиха (протоку Репаранда) на автомобильной дороге «Подъезд к пос. Свирица в границах а/д Паша – Свирица – Загубье» в Волховском районе Ленинградской области») согласно приложению № 3 к настоящему распоряжению.

4. Срок подготовки проекта планировки территории и проекта межевания территории – 24 месяца с даты принятия настоящего распоряжения.

5. Копию настоящего распоряжения направить Государственное казенное учреждение Ленинградской области «Управление автомобильных дорог Ленинградской области», главе муниципального образования Свирицкое сельское поселение Волховского муниципального района Ленинградской области, в администрацию муниципального образования Волховский муниципальный район Ленинградской области, а также разместить на официальном сайте Комитета градостроительной политики Ленинградской области.

Председатель комитета И.Я. Кулаков

Приложение № 1 к распоряжению
Комитета градостроительной политкии
Ленинградской области
от 13 декабря 2021 года № 390

Схема границ территории проектирования

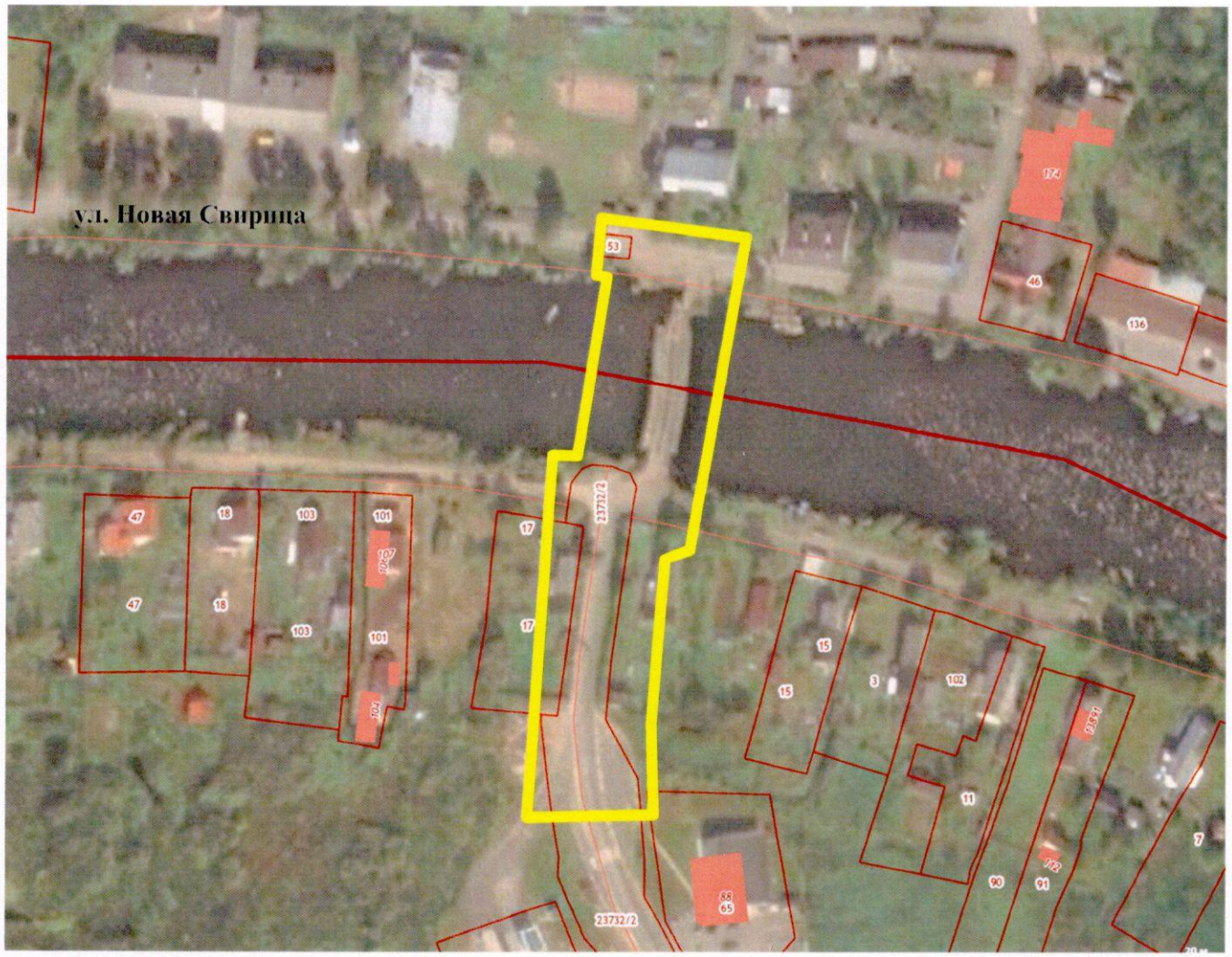

Граница территории, применительно к которой осуществляется подготовка документации по планировке территории

Приложение №2 к распоряжению
Комитета градостроительной политики
Ленинградской области
от 13 декабря 2021 года № 390

ЗАДАНИЕ

на подготовку проекта планировки территории и проекта межевания территории в целях размещения линейного объекта регионального значения «Мостовой переход через реку Котиха (протоку Репаранда) на автомобильной дороге «Подъезд к пос. Свирица в границах а/д Паша - Свирица – Загубье» (по титулу: «Строительство мостового перехода через реку Котиха (протоку Репаранда) на автомобильной дороге «Подъезд к пос. Свирица в границах а/д Паша – Свирица – Загубье» в Волховском районе Ленинградской области»)

№№ п/п	Перечень основных данных и требований	Основные данные и требования
1.	Вид документации	Документация по планировке территории в составе проекта планировки территории и проекта межевания территории
2.	Основание для подготовки документации	Схема территориального планирования Ленинградской области, утвержденная постановлением Правительства Ленинградской области от 17 июня 2021 года № 380
3.	Инициатор подготовки документации по планировке территории (заказчик)	Государственное казенное учреждение Ленинградской области «Управление автомобильных дорог Ленинградской области»
4.	Источник финансирования подготовки документации по планировке территории	Бюджет Ленинградской области
5.	Исполнитель работы (исполнитель)	Определяется в соответствии с законодательством Ленинградской области
6.	Цели проекта	6.1. Выделение элементов планировочной структуры. 6.2. Установление границ территорий общего пользования. 6.3. Установление границ зон планируемого размещения линейного объекта. 6.4 Установление, изменение, отмена красных линий, которые обозначают границы территории общего пользования; 6.5. Определение местоположения границ образуемых и изменяемых земельных участков, в том числе в отношении которых предполагается резервирование и (или) изъятие для государственных нужд.
7.	Нормативная правовая и методическая база	Законодательство о градостроительной деятельности, земельное, лесное, водное законодательство, законодательство об особо охраняемых природных территориях, об охране окружающей среды, об охране объектов культурного наследия (памятников истории и культуры) народов Российской Федерации, законодательство в области защиты населения и территорий от чрезвычайных ситуаций природного и техногенного характера, законодательство о безопасности гидротехнических сооружений, иное законодательство Российской Федерации и Ленинградской области,

Документ создан в электронной форме. № 01-14-93/2021 от 20.12.2021. Исполнитель:Бужина Елена Сергеевна
Страница 5 из 15. Страница создана: 20.12.2021 16:07
ПРАВИТЕЛЬСТВО ЛЕНИНГРАДСКОЙ ОБЛАСТИ

№№ п/п	Перечень основных данных и требований	Основные данные и требования
		технические регламенты, и иные нормативные акты, в том числе: - постановление Правительства Российской Федерации от 31.03.2017 № 402 «Об утверждении Правил выполнения инженерных изысканий, необходимых для подготовки документации по планировке территории, перечня видов инженерных изысканий, необходимых для подготовки документации по планировке территории, и о внесении изменений в постановление Правительства Российской Федерации от 19 января 2006 г. № 20»; - постановление Правительства Российской Федерации от 22.04.2017 № 485 «О составе материалов и результатов инженерных изысканий, подлежащих размещению в информационных системах обеспечения градостроительной деятельности, федеральной государственной информационной системе территориального планирования, государственном фонде материалов и данных инженерных изысканий, Едином государственном фонде данных о состоянии окружающей среды, ее загрязнении, а также о форме и порядке их представления»; - приказ Минстроя России от 25.04.2017 № 739/пр «Об утверждении требований к цифровым топографическим картам и цифровым топографическим планам, используемым при подготовке графической части документации по планировке территории»; - постановление Правительства Российской Федерации от 02.09.2009 № 717 «О нормах отвода земель для размещения автомобильных дорог и (или) объектов дорожного сервиса»; - свод правил 35.13330.2011. Мосты и трубы. Актуализированная редакция СНиП 2.05.03-84*», утверждённый приказом Министерства регионального развития Российской Федерации от 28.12.2010 № 822; - распоряжение Государственной службы дорожного хозяйства Министерства транспорта Российской Федерации от 22.11.2001 № ос-482-р «Об утверждении отраслевой дорожной методики «Руководство по оценке воздействия на окружающую среду (ОВОС) при проектировании, строительстве, реконструкции и эксплуатации объектов дорожного хозяйства»; - отраслевой методический документ ОДМ 218.2.020-2012 «Методические рекомендации по оценке пропускной способности автомобильных дорог»; - свод правил. СП 34.13330.2012. Автомобильные дороги. Актуализированная редакция СНиП 2.05.02-85*, утверждённый приказом Министерства регионального развития Российской Федерации от 30.06.2012 № 266; - Градостроительный кодекс Российской Федерации; - Земельный кодекс Российской Федерации; - Водный кодекс Российской Федерации; - Воздушный кодекс Российской Федерации; - Федеральный закон от 21.07.97 № 116-ФЗ

Документ создан в электронной форме. № 01-14-93/2021 от 20.12.2021. Исполнитель:Бужина Елена Сергеевна
Страница 6 из 15. Страница создана: 20.12.2021 16:07
ПРАВИТЕЛЬСТВО ЛЕНИНГРАДСКОЙ ОБЛАСТИ

№№ п/п	Перечень основных данных и требований	Основные данные и требования
		«О промышленной безопасности опасных производственных объектов»; - Федеральный закон от 21.12.1994 № 68-ФЗ «О защите населения и территорий от чрезвычайных ситуаций природного и техногенного характера»; - Федеральный закон от 14.03.1995 № 33-ФЗ «Об особо охраняемых природных территориях»; - областной закон от 20.02.2018 № 20-ОЗ «Об отдельных вопросах подготовки и утверждения документации по планировке территории, подготовка которой осуществляется на основании решений органов исполнительной власти Ленинградской области»; - приказ Федерального агентства лесного хозяйства от 10.06.2011 № 223 «Об утверждении правил использования лесов для строительства, реконструкции, эксплуатации линейных объектов»; - приказ Министерства регионального развития Российской Федерации от 02.04.2013 № 123 «Об утверждении технико-технологических требований к обеспечению взаимодействия федеральной государственной информационной системы территориального планирования с другими информационными системами»; - приказ Министерства регионального развития Российской Федерации от 19.09.2018 № 498 «Об утверждении требований к структуре и форматам информации, составляющей информационный ресурс федеральной государственной информационной системы территориального планирования»; - приказ Министерства экономического развития Российской Федерации от 01.09.2014 № 540 «Об утверждении классификатора видов разрешенного использования земельных участков»; - СНиП 21-01-97*. Пожарная безопасность зданий и сооружений, принятые и введенные в действие постановлением Министерства строительства и жилищно-коммунального хозяйства Российской Федерации от 13.02.1997 № 18-7; - свод правил. СП 165.1325800.2014. Инженерно-технические мероприятия по гражданской обороне. Актуализированная редакция СНиП 2.01.51-90, утверждённый и введенный в действие приказом Министерства строительства и жилищно-коммунального хозяйства Российской Федерации от 12.11.2014 № 705/пр; - свод правил. СП 47.13330.2016. Инженерные изыскания для строительства. Основные положения. Актуализированная редакция СНиП 11-02-96, утверждённый приказом Госстроя России от 10.12.2012 № 83/ГС); - свод правил. СП 51.13330.2011. Защита от шума. Актуализированная редакция СНиП 23-03-2003, утверждённый приказом Министерства регионального развития Российской Федерации от 28.12.2010 № 825;

Документ создан в электронной форме. № 01-14-93/2021 от 20.12.2021. Исполнитель:Бужина Елена Сергеевна
Страница 7 из 15. Страница создана: 20.12.2021 16:07
ПРАВИТЕЛЬСТВО ЛЕНИНГРАДСКОЙ ОБЛАСТИ

№№ п/п	Перечень основных данных и требований	Основные данные и требования
		- система нормативных документов в строительстве. Руководящий документ системы. РДС 30-201-98. Инструкция о порядке проектирования и установления красных линий в городах и других поселениях Российской Федерации; принятое постановлением Госстроя России от 06.04.1998 № 18-30; - свод правил. СП 42.13330.2016. Градостроительство. Планировка и застройка городских и сельских поселений. Актуализированная редакция СНиП 2.07.01-89*, утверждённый приказом Министерства регионального развития Российской Федерации от 28.12.2010 № 820; - свод правил. СП 11-102-97 «Инженерно-экологические изыскания для строительства», одобренный письмом Госстроя России от 10.07.1997 № 9-1-1/69; - правила противопожарного режима в Российской Федерации, утверждённые постановлением Правительства Российской Федерации от 25.04.2012 № 390 «О противопожарном режиме»; - технический регламент Таможенного союза. ТР ТС 014/2011. Безопасность автомобильных дорог, утвержденный решением Комиссии Таможенного союза от 18.10.2011 № 827; - Федеральный закон от 22.07.2008 № 123-ФЗ «Технический регламент о требованиях пожарной безопасности»; - постановление Правительства Российской Федерации от 29.10.2010 № 870 «Об утверждении технического регламента о безопасности сетей газораспределения и газопотребления»; - постановление Правительства РФ от 31.12.2015 № 1532 «Об утверждении Правил предоставления документов, направляемых или предоставляемых в соответствии с частями 1, 3 - 13, 15 статьи 32 Федерального закона "О государственной регистрации недвижимости" в федеральный орган исполнительной власти (его территориальные органы), уполномоченный Правительством Российской Федерации на осуществление государственного кадастрового учета, государственной регистрации прав, ведение Единого государственного реестра недвижимости и предоставление сведений, содержащихся в Едином государственном реестре недвижимости».
8.	Базовая градостроительная документация	8.1. Схема территориального планирования Российской Федерации. 8.2. Схема территориального планирования Ленинградской области. 8.3. Схема территориального планирования Волховского муниципального района Ленинградской области. 8.4. Генеральный план муниципального образования «Свирицкое сельское поселение» Волховского муниципального района Ленинградской области. 8.5. Правила землепользования и застройки муниципального образования «Свирицкое сельское

Документ создан в электронной форме. № 01-14-93/2021 от 20.12.2021. Исполнитель:Бужина Елена Сергеевна
Страница 8 из 15. Страница создана: 20.12.2021 16:07
ПРАВИТЕЛЬСТВО ЛЕНИНГРАДСКОЙ ОБЛАСТИ

№№ п/п	Перечень основных данных и требований	Основные данные и требования
		поселение» Волховского муниципального района Ленинградской области.
9.	Исходные материалы	9.1. Инженерные изыскания (виды инженерных изысканий, порядок их выполнения, а также случаи, при которых требуется их выполнение, установлены постановлением Правительства РФ от 31.03.2017 № 402). 9.2. Сбор исходных данных в объеме, необходимом для подготовки проекта, Разработчик осуществляет самостоятельно.
10.	Состав проекта планировки территории и проекта межевания территории	Документацию по планировке территории выполнить в соответствии с требованиями 42 и 43 статьи Градостроительного кодекса Российской Федерации и Положением о составе и содержании документации планировки территории, предусматривающей размещение одного или нескольких линейных объектов, утверждённым постановлением Правительства РФ от 12.05.2017 № 564.
11.	Границы и описание территории, применительно к которой осуществляется подготовка документации по планировке территории (далее - Территория)	Территория расположена в границах Свирицкого сельского поселения Волховского муниципального района Ленинградской области.
12.	Основные характеристика объекта регионального значения	Статус объекта: планируемый к размещению
13.	Основные требования к форме, форматам и оформлению представляемых материалов по этапам подготовки документации, количество экземпляров документации, передаваемой заказчику	13.1. Представить: 13.1.1. Чертежи документации по планировке территории на бумажных носителях в одном из следующих масштабов: 1:1000, 1:2000, 1:5000 при условии обеспечения читаемости линий, надписей и условных обозначений графических материалов. 13.1.2. Текстовые материалы на бумажных носителях в виде пояснительных записок, сброшюрованных в тома формата А4. 13.1.3. Электронную версию материалов в следующих форматах: - текстовые материалы в форматах, используемых в Microsoft Office, v.2010 и в формате Adobe Acrobat (*.pdf с защитой от редактирования); - графические материалы в формате AutoCad и в виде растровых копий формате jpg с разрешением не менее 300 точек на дюйм. 13.2. Оформить электронные версии с приложением удостоверяющего листа электронной версии документации. 13.3 Исполнитель представляет Заказчику документацию по планировке территории с согласованиями органов местного самоуправления поселений, применительно к территориям которых разработана документация, которая передается в

Документ создан в электронной форме. № 01-14-93/2021 от 20.12.2021. Исполнитель:Бужина Елена Сергеевна
Страница 9 из 15. Страница создана: 20.12.2021 16:07
ПРАВИТЕЛЬСТВО ЛЕНИНГРАДСКОЙ ОБЛАСТИ

№№ п/п	Перечень основных данных и требований	Основные данные и требования
		Комитет градостроительной политики Ленинградской области на электронном носителе в 2-х экземплярах для представления подготовленной документации на проверку органам исполнительной власти Ленинградской области и утверждения установленным порядком. После утверждения документации по планировке территории Исполнитель передает Заказчику документацию по планировке территории в количестве 3 экз. на бумажном носителе, 4 экз. на электронном носителе, проект межевания 1 экз. на электронном носителе для направления: - в администрацию муниципального образования Волховский муниципальный район Ленинградской области (1 экз. на бумажном носителе, 1 экз. на электронном носителе); - главе муниципального образования Свирицкого сельского поселения Волховского муниципального района Ленинградской области (1 экз. на бумажном носителе, 1 экз. на электронном носителе), при условии размещения Объекта в границах поселения; - в Комитет градостроительной политики Ленинградской области 1 экз. на бумажном носителе и 1 экз. на электронном носителе; - в Управление Федеральной службы государственной регистрации, кадастра и картографии по Ленинградской области для внесения сведений в Единый государственный реестр недвижимости (проект межевания 1 экз. на электронном носителе с описанием местоположения границ земельных участков, подлежащих образованию в соответствии с утвержденным проектом межевания территории в виде списка координат характерных точек границ земельных участков в системе координат, установленной для ведения ЕГРН, с указанием: условных номеров образуемых земельных участков; площади образуемых и изменяемых земельных участков и их частей; образуемых земельных участков, которые после образования будут относиться к территориям общего пользования или имуществу общего пользования; видов разрешенного использования образуемых земельных участков в соответствии с проектом планировки территории в случаях, предусмотренных Градостроительным кодексом Российской Федерации в формате mid.mif, с проектом межевания территории в виде единого сформированного файла в формате PDF).
14.	Порядок рассмотрения, согласования и утверждения документации по планировке территории	14.1. Документация по планировке территории подлежит: 14.1.1. Рассмотрению Комитетом градостроительной политики Ленинградской области, Комитетом по дорожному хозяйству Ленинградской области, Комитетом по природным ресурсам Ленинградской области, Комитетом по сохранению культурного наследия Ленинградской области Комитетом по строительству Ленинградской области, Комитетом по управлению государственным имуществом

Документ создан в электронной форме. № 01-14-93/2021 от 20.12.2021. Исполнитель:Бужина Елена Сергеевна
Страница 10 из 15. Страница создана: 20.12.2021 16:07
ПРАВИТЕЛЬСТВО ЛЕНИНГРАДСКОЙ ОБЛАСТИ

№№ п/п	Перечень основных данных и требований	Основные данные и требования
		Ленинградской области. 14.1.2. Рассмотрению администрацией муниципального образования «Волховский муниципальный район» Ленинградской области. 14.2. Согласованию: - с главой муниципального образования Свирицкое сельское поселение Волховского муниципального района Ленинградской области; - с комитетом по природным ресурсам Ленинградской области; - с комитетом по дорожному хозяйству Ленинградской области; - с комитетом по управлению государственным имуществом Ленинградской области; - с комитетом по сохранению культурного наследия Ленинградской области; - с Невско-Ладожским Бассейновым Водным Управлением; - с балансодержателями существующих инженерных сетей; - с Главным управлением МЧС России по Ленинградской области (получение исходных данных для разработки мероприятий по гражданской обороне). 14.3. Проверке (с участием органов исполнительной власти Ленинградской области) на соответствие требованиям технических регламентов, нормативов градостроительного проектирования, градостроительных регламентов с учетом границ территорий объектов культурного наследия, включенных в единый государственный реестр объектов культурного наследия (памятников истории и культуры) народов Российской Федерации, границ территорий выявленных объектов культурного наследия, границ зон с особыми условиями использования территорий. 14.4. Утверждение документации по планировке территории осуществляется Правительством Ленинградской области в соответствии с законом Ленинградской области от 20.02.2018 № 20-оз. 14.5. Устранение замечаний, представленных органами местного самоуправления Ленинградской области и органами исполнительной власти Ленинградской области, исполнитель осуществляет без дополнительной оплаты в установленные сроки.
15.	Иные требования и условия	Осуществить подготовку: 15.1. Документации по планировке территории в программном комплексе AutoCAD. 15.2. Разработать карты и иные графические материалы на основе цифровых топографических материалов М 1:10 000 - 1:1000. 15.3. Выполнить подготовку материалов в системе координат, используемой для ведения Единого государственного реестра недвижимости. 15.4. Исключить вклинивание, вкрапливание, изломанность границ, чересполосицу, невозможность размещения

Документ создан в электронной форме. № 01-14-93/2021 от 20.12.2021. Исполнитель:Бужина Елена Сергеевна
Страница 11 из 15. Страница создана: 20.12.2021 16:07
ПРАВИТЕЛЬСТВО ЛЕНИНГРАДСКОЙ ОБЛАСТИ

№№ п/п	Перечень основных данных и требований	Основные данные и требования
		объектов недвижимости и другие препятствующие рациональному использованию и охране земель недостатки, а также нарушение требований, установленных Земельным кодексом Российской Федерации, другими федеральными законами. 15.5. Не допускается включение в основную часть проекта планировки территории и проекта межевания территории сведений и материалов, включение которых в основную часть проекта планировки территории и проекта межевания территории не предусмотрено законодательством о градостроительной деятельности. 15.6. Подготовленная документация по планировке территории в форме электронного документа должна быть подписана усиленной квалифицированной электронной подписью инициатора либо лица, осуществившего подготовку документации по планировке территории.

Документ создан в электронной форме. № 01-14-93/2021 от 20.12.2021. Исполнитель:Бужина Елена Сергеевна
Страница 12 из 15. Страница создана: 20.12.2021 16:07
ПРАВИТЕЛЬСТВО ЛЕНИНГРАДСКОЙ ОБЛАСТИ

Приложение № 3 к распоряжению
Комитета градостроительной политики
Ленинградской области
от 13 декабря 2021 года № 390

ЗАДАНИЕ

на выполнение инженерных изысканий для подготовки проекта планировки территории и проекта межевания территории в целях размещения линейного объекта регионального значения «Мостовой переход через реку Котиха (протоку Репаранда) на автомобильной дороге «Подъезд к пос. Свирица в границах а/д Паша - Свирица – Загубье» (по титулу: «Строительство мостового перехода через реку Котиха (протоку Репаранда) на автомобильной дороге «Подъезд к пос. Свирица в границах а/д Паша – Свирица – Загубье» в Волховском районе Ленинградской области»)

№ п/п	Перечень основных требований	Содержание требований
1.	Наименование объекта	«Мостовой переход через реку Котиха (протоку Репаранда) на автомобильной дороге «Подъезд к пос. Свирица в границах а/д Паша - Свирица – Загубье» (по титулу: «Строительство мостового перехода через реку Котиха (протоку Репаранда) на автомобильной дороге «Подъезд к пос. Свирица в границах а/д Паша – Свирица – Загубье» в Волховском районе Ленинградской области»)
2.	Основание для выполнения инженерных изысканий	2.1. Распоряжение Комитета градостроительной политики Ленинградской области от 13 декабря 2021 года № 390. 2.2. Постановление Правительства Российской Федерации от 31.03.2017 № 402 «Об утверждении Правил выполнения инженерных изысканий, необходимых для подготовки документации по планировке территории, перечня видов инженерных изысканий, необходимых для подготовки документации по планировке территории, и о внесении изменений в постановление Правительства Российской Федерации от 19 января 2006 г. № 20».
3.	Инициатор	Государственное казенное учреждение Ленинградской области «Управление автомобильных дорог Ленинградской области»
4.	Исполнитель инженерных изысканий	Определяется в соответствии с законодательством Российской Федерации.
5.	Виды инженерных изысканий	5.1. Инженерно-геодезические изыскания; 5.2. Инженерно-геологические изыскания; 5.3. Инженерно-гидрометеорологические изыскания; 5.4. Инженерно-экологические изыскания.
6.	Система координат	МСК-47
7.	Система высот	Балтийская 1977 года
8.	Район размещения (местоположение)	Место расположения: Ленинградская область, Волховский муниципальный район, Свирицкое сельское поселение. Границы территории проектирования приняты в соответствии с приложением № 1 к Распоряжению Комитета градостроительной политики Ленинградской области от ___ декабря 2021 года № ____.
9.	Цель и назначение работ	Подготовка исходных данных для проекта планировки территории и проекта межевания территории. Инженерно-геодезические изыскания выполняются с целью получения данных о ситуации и рельефе местности путём создания инженерно-топографического плана в качестве

Документ создан в электронной форме. № 01-14-93/2021 от 20.12.2021. Исполнитель:Бужина Елена Сергеевна
Страница 13 из 15. Страница создана: 20.12.2021 16:07
ПРАВИТЕЛЬСТВО ЛЕНИНГРАДСКОЙ ОБЛАСТИ

		топографической основы для подготовки проекта планировки территории и проекта межевания территории. Инженерно-геологические изыскания выполняются с целью получения материалов об инженерно-геологических условиях, необходимых для подготовки проекта планировки территории. Инженерно-экологические изыскания должны обеспечить получение материалов об инженерно-экологических условиях, необходимых для подготовки проекта планировки территории. Инженерно-гидрометеорологические изыскания должны обеспечить получение материалов об инженерно-гидрометеорологических условиях, необходимых для подготовки проекта планировки территории.
10.	Виды работ в составе инженерных изысканий	Состав и объем инженерных изысканий для подготовки документации по планировке территории, метод их выполнения устанавливаются с учетом требований технических регламентов программой инженерных изысканий в соответствии с действующим законодательством. Программа инженерных изысканий разрабатывается исполнителем инженерных изысканий на основе настоящего задания и утверждается Заказчиком.
11.	Требования к точности, надёжности, достоверности и обеспеченности данных и характеристик, получаемых при инженерных изысканиях	Выполненные инженерные изыскания должны соответствовать требованиям: - СП 438.1325800.2019. Свод правил. Инженерные изыскания при планировке территорий. Общие требования; - СП.47.13330.2016 Инженерные изыскания для строительства. Основные положения (актуализированная редакция); - СП 11-102-97. Инженерно-экологические изыскания для строительства; - СП 11-103-97. Инженерно-гидрометеорологические изыскания для строительства; - СП 11-104-97. Инженерно-геодезические изыскания для строительства; - СП 11-105-97. Инженерно-геологические изыскания для строительства.
12.	Требования к материалам и результатам инженерных изысканий	Исполнитель передаёт Инициатору технические отчёты по инженерным изысканиям на бумажных носителях (по 1 экземпляру) и в электронном виде на CD-диске (по 2 экземпляра, в рабочих форматах (dwg, word и т.д.) и формате pdf). Технический отчёт должен соответствовать требованиям СП 438.1325800.2019, СП 47.13330.2016.
13.	Требования к передаче материалов на электронных носителях	Требования к форматам отчётных материалов и к картографическим данным: - форматы векторных данных: AutoCAD (.dwg). Формат *.dwg должен поддерживаться всеми версиями AutoCAD начиная с 2005 г. Использование других векторных форматов подлежит дополнительному согласованию с Комитетом градостроительной политики Ленинградской области; - форматы основной, сопроводительной, дополняющей документации: *.doc, *.xls, *.pdf; Электронная версия комплекта графической документации выполняется в программе AutoCAD в формате DWG и Adobe Acrobat в формате PDF, текстовой документации - в формате Word и Adobe Acrobat в формате PDF и комплектно передаётся на

Документ создан в электронной форме. № 01-14-93/2021 от 20.12.2021. Исполнитель:Бужина Елена Сергеевна
Страница 14 из 15. Страница создана: 20.12.2021 16:07
ПРАВИТЕЛЬСТВО ЛЕНИНГРАДСКОЙ ОБЛАСТИ

		DVD-R (DVD-RW) диске (дисках), подготовленных разработчиком документации (оригинал-диск). Маркировка дисков выполняется печатным способом с указанием наименования объекта, инициатора, разработчика документации, даты изготовления электронной версии, порядкового номера диска. Диск должен быть упакован в пластиковый бокс, на лицевой поверхности которого также делается соответствующая маркировка. В корневом каталоге диска должен находиться текстовый файл содержания. Состав и содержание диска должны соответствовать комплекту документации. Каждый физический раздел комплекта (том, книга, альбом чертежей и т. п.) должен быть представлен в отдельном каталоге диска файлом (группой файлов) электронного документа. Название каталога должно соответствовать названию раздела. Файлы должны открываться в режиме просмотра средствами операционной системы Windows 9x/XP/NT/2000. Использование форматов файлов, отличных от стандартных, согласовывается с Комитетом градостроительной политики Ленинградской области дополнительно.

Документ создан в электронной форме. № 01-14-93/2021 от 20.12.2021. Исполнитель:Бужина Елена Сергеевна
Страница 15 из 15. Страница создана: 20.12.2021 16:07
ПРАВИТЕЛЬСТВО ЛЕНИНГРАДСКОЙ ОБЛАСТИ